

## ANEXO I

### RESUMO DAS CARACTERÍSTICAS DO MEDICAMENTO VETERINÁRIO

## 1. NOME DO MEDICAMENTO VETERINÁRIO

Parecto 1,25 g + 0,56 g coleira medicamentosa para gatos

## 2. COMPOSIÇÃO QUALITATIVA E QUANTITATIVA

Cada coleira de 38 cm (12,5 g) contém:

### Substâncias ativas:

Imidacloprida 1,25 g  
Flumetrina 0,56 g

### Excipientes:

Composição qualitativa dos excipientes e outros componentes	Composição quantitativa, se esta informação for essencial para a administração adequada do medicamento veterinário
Policloreto de vinilo	
Adipato de dibutilo	
Óleo de soja epoxidado	
Ácido esteárico	
Dióxido de titânio (E 171)	0,04 g
Óxido de ferro negro (E 172)	0,02 g

Coleira cinzenta, com possíveis vestígios de pó branco.

## 3. INFORMAÇÃO CLÍNICA

### 3.1 Espécies-alvo

Felinos (gatos)

### 3.2 Indicações de utilização para cada espécie-alvo

Para gatos com, ou em risco de, infestações parasitárias mistas por carraças e pulgas. O medicamento veterinário está indicado apenas quando a utilização contra carraças e pulgas está indicada ao mesmo tempo.

Tratamento e prevenção de reinfestações por pulgas (*Ctenocephalides felis*) devido à atividade inseticida durante 5,5 meses.

Protege o ambiente envolvente do animal contra o desenvolvimento das larvas de pulgas durante 10 semanas.

O medicamento veterinário pode ser utilizado como parte de uma estratégia de tratamento para o controlo da Dermatite Alérgica à Picada da Pulga (DAPP).

Prevenção de reinfestação por carrças (*Ixodes ricinus*) através de um efeito acaricida (que mata), que começa em 9 dias e dura 8 meses e repelente (que impede a alimentação), que começa em 2 dias e dura 8 meses.

É eficaz contra larvas, ninfas e carrças adultas.

### 3.3 Contraindicações

Não tratar gatinhos com idade inferior a 10 semanas.

Não administrar em caso de hipersensibilidade às substâncias ativas ou a algum dos excipientes.

### 3.4 Advertências especiais

As carrças já presentes no gato antes do tratamento podem não morrer nos 9 dias após a colocação da coleira, podendo permanecer fixadas e visíveis. Assim, é recomendada a remoção das carrças presentes no gato no momento da colocação. Se não tiver a certeza de como remover carrças do seu animal em segurança, procure aconselhamento profissional. A prevenção de novas infestações por carrças inicia-se nos 2 dias após a colocação da coleira.

Por norma, as carrças morrem e caem do hospedeiro nas 24 a 48 horas após a infestação, sem se terem alimentado de sangue. Não pode ser excluída a presença de carrças isoladas após o tratamento. Por este motivo, se as condições forem desfavoráveis, a transmissão de doenças infecciosas por carrças não pode ser completamente excluída.

A administração desnecessária de antiparasitários ou em desacordo com as instruções dadas no RCMV pode aumentar a pressão de seleção da resistência e levar a uma eficácia reduzida. A decisão de administrar o medicamento veterinário deve ser baseada na confirmação das espécies e carga parasitárias, ou do risco de infestação com base nas suas características epidemiológicas, para cada animal específico.

A utilização deste medicamento veterinário deve ter em conta a informação local sobre a sensibilidade dos parasitas-alvo, quando disponível.

Na ausência de risco de coinfestação por pulgas e carrças, deve ser administrado um medicamento veterinário de espectro estreito.

Preferencialmente, a coleira deve ser colocada antes do início da época das pulgas ou carrças.

Como em todos os medicamentos veterinários tópicos de longa duração, os períodos sazonais de queda excessiva de pelo podem levar à redução ligeira e transitória de eficácia, pela perda de substâncias ativas aderidas às porções de pelo. A reposição das substâncias ativas a partir da coleira inicia-se imediatamente de modo que a eficácia total será restabelecida sem qualquer tratamento adicional ou substituição da coleira.

Para um controlo ótimo dos problemas com pulgas em casas com fortes infestações, pode ser necessário o tratamento ambiental com um inseticida adequado.

A eficácia da coleira contra pulgas é insuficiente após 5,5 meses da colocação da coleira. Como o risco de desenvolvimento/emergência de resistência de pulgas à imidacloprida não pode ser excluído, deve ser considerada uma utilização responsável após 5,5 meses pelo médico veterinário e pelo dono. Para

além deste período de 5,5 meses, em caso de infestação persistente por pulgas, a coleira deve ser removida e pode ser necessário um tratamento adequado.

As pulgas podem infestar as camas dos animais de estimação, áreas de dormir e áreas de descanso habituais, como tapetes e sofás. Em caso de infestação massiva e ao iniciar o tratamento, estes locais devem ser tratados com um inseticida adequado e aspirados regularmente.

Deve ser considerada a possibilidade de outros animais que vivam na mesma casa poderem ser uma fonte de reinfestação por pulgas ou carraças, devendo estes ser tratados, se necessário, com um medicamento veterinário adequado.

O medicamento veterinário é resistente à água; mantém-se eficaz se o animal se molhar. No entanto, deve evitar-se a exposição intensa e prolongada à água ou a numerosos banhos com champô, porque a duração da atividade pode ser reduzida.

### **3.5 Precauções especiais de utilização**

Precauções especiais para a utilização segura nas espécies-alvo:

Não aplicável.

Precauções especiais a adotar pela pessoa que administra o medicamento veterinário aos animais:

A ingestão acidental do medicamento veterinário pode induzir efeitos adversos, incluindo efeitos neurotóxicos.

Evitar a exposição oral ou a ingestão, especialmente por crianças. Manter a coleira na saqueta até à sua utilização e manter a saqueta com a coleira dentro da embalagem exterior até à sua utilização.

Não permitir que as crianças pequenas brinquem com a coleira ou a coloquem na boca.

Eliminar imediatamente quaisquer restos ou pedaços da coleira (consultar as secções 3.9 e 5.5).

Em caso de exposição oral ou ingestão acidental, dirija-se imediatamente a um médico e mostre-lhe o folheto informativo ou o rótulo.

Evitar o contacto prolongado com a coleira quando a colocar no animal e também quando é utilizada pelo animal tratado. Isto aplica-se especialmente a mulheres grávidas.

Os animais que usam a coleira não devem dormir na mesma cama com os seus donos, especialmente com crianças.

Enquanto a coleira está colocada, a imidacloprida e a flumetrina são continuamente libertadas para a pele e pelo do animal.

O medicamento veterinário pode causar reações de hipersensibilidade em algumas pessoas.

As pessoas com hipersensibilidade conhecida (alergia) à imidacloprida e/ou à flumetrina devem evitar o contacto com o medicamento veterinário e o animal tratado.

No caso de reações de hipersensibilidade, dirija-se a um médico e mostre-lhe o folheto informativo ou o rótulo.

Em casos muito raros, o medicamento veterinário pode causar irritação da pele, ocular e respiratória em algumas pessoas.

Evitar o contacto com os olhos e a pele.

Em caso de irritação ocular, lavar os olhos abundantemente com água fria.

Em caso de irritação da pele, lavar a pele com sabão e água fria.

Se os sintomas persistirem, dirija-se a um médico e mostre-lhe o folheto informativo ou o rótulo.

Lavar as mãos com água fria após a aplicação da coleira.

Precauções especiais para a proteção do ambiente:

O medicamento veterinário não deve entrar nos cursos de água, porque a imidacloprida e a flumetrina podem constituir perigo para os peixes e outros organismos aquáticos. Os produtos que contêm imidacloprida são tóxicos para as abelhas.

### 3.6 Eventos adversos

Felinos (gatos):

Pouco frequentes (1 a 10 animais/1000 animais tratados):	Reação no local de aplicação <sup>1</sup> (p.ex.: eritema, queda de pelo, prurido)
Raros (1 a 10 animais/10 000 animais tratados):	Reação no local de aplicação <sup>2</sup> (p.ex.: dermatite, eczema, hemorragia, inflamação, lesão, prurido) Alterações comportamentais <sup>3</sup> (p.ex.: morder-se, lambedura e asseio excessivos <sup>4</sup> , esconder-se, hiperatividade, vocalização) Diarreia <sup>5</sup> , hipersalivação <sup>5</sup> , vômitos <sup>5</sup> Alteração da ingestão de alimentos <sup>5</sup> , Depressão <sup>5</sup>
Muito raros (<1 animal/10 000 animais tratados, incluindo notificações isoladas):	Agressão <sup>6</sup>
Frequência indeterminada (não pode ser calculada a partir dos dados disponíveis):	Dermatite de contacto <sup>7</sup>

<sup>1</sup> Geralmente os sinais resolvem-se em 1 a 2 semanas. Em casos isolados, recomenda-se a remoção temporária da coleira até resolução dos sinais.

<sup>2</sup> Recomenda-se a remoção da coleira.

<sup>3</sup> Podem ser observadas nos primeiros dias após a colocação da coleira em animais que não estão habituados a usar coleiras.

<sup>4</sup> No local de aplicação.

<sup>5</sup> Reações ligeiras e transitórias que podem ocorrer no início da utilização.

<sup>6</sup> Assegurar que a coleira está colocada corretamente.

<sup>7</sup> Observada em animais hipersensíveis.

A notificação de eventos adversos é importante. Permite a monitorização contínua da segurança de um medicamento veterinário. As notificações devem ser enviadas, de preferência por um médico veterinário, ao Titular da Autorização de Introdução no Mercado ou ao respetivo representante local ou à autoridade nacional competente através do Sistema Nacional de Farmacovigilância Veterinária. Consulte o folheto informativo para obter os respetivos detalhes de contacto.

### 3.7 Utilização durante a gestação, a lactação ou a postura de ovos

A segurança do medicamento veterinário não foi determinada durante a gestação e a lactação.

Gestação e lactação:

Administração não recomendada durante a gestação e a lactação.

Os estudos de laboratório efetuados com flumetrina ou imidacloprida em ratos e coelhos não revelaram quaisquer efeitos teratogénicos ou fetotóxicos.

#### Fertilidade:

Os estudos de laboratório efetuados com flumetrina ou imidacloprida em ratos e coelhos não produziram quaisquer efeitos na fertilidade ou na reprodução.

### **3.8 Interação com outros medicamentos e outras formas de interação**

Desconhecidas.

### **3.9 Posologia e via de administração**

Uso cutâneo.

Uma coleira por animal para ser presa à volta do pescoço.  
Para gatos, utilizar uma coleira de 38 cm de comprimento.

Retirar a coleira da saqueta protetora imediatamente antes da utilização. Desenrolar a coleira e verificar que não há restos das tiras de ligação de plástico agarrados à parte interna da coleira. Ajustar a coleira à volta do pescoço do animal sem apertar demasiado (como orientação, deve deixar-se uma folga suficiente de modo que entre o pescoço e a coleira caibam 2 dedos). Puxar a coleira pela presilha e cortar o excesso do comprimento, deixando 2 cm a seguir à presilha.

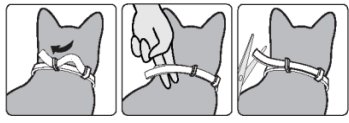

A coleira deve ser usada continuamente durante o respetivo período de proteção e deve ser removida após o período de tratamento. Verificar periodicamente e ajustar o tamanho, se necessário, principalmente quando os gatinhos estão a crescer rapidamente.

Esta coleira foi desenhada com um mecanismo de fecho de segurança. No caso muito raro de um gato ficar preso, a própria força do animal é normalmente suficiente para alargar a coleira permitindo a rápida libertação.

### **3.10 Sintomas de sobredosagem (e, quando aplicável, procedimentos de emergência e antídotos)**

Devido à natureza da coleira, não é provável que ocorra uma sobredosagem e não é de esperar o aparecimento de sinais de sobredosagem.

Foi estudada a sobredosagem de 5 coleiras colocadas à volta do pescoço, em gatos adultos durante um período de 8 meses e em gatinhos com 10 semanas de idade durante um período de 6 meses, e não foram observados outros efeitos adversos para além dos já descritos na secção Eventos adversos.

No caso improvável de o animal comer a coleira, podem ocorrer sintomas gastrointestinais ligeiros (por ex.: fezes moles).

### **3.11 Restrições especiais de utilização e condições especiais de utilização, incluindo restrições à utilização de medicamentos veterinários antimicrobianos e antiparasitários, a fim de limitar o risco de desenvolvimento de resistência**

Não aplicável.

### **3.12 Intervalos de segurança**

Não aplicável.

## **4. PROPRIEDADES FARMACOLÓGICAS**

### **4.1 Código ATCvet:**

QP53AC55

### **4.2 Propriedades farmacodinâmicas**

A imidacloprida é um ectoparasiticida que pertence ao grupo dos compostos cloronicotinilos. Quimicamente, pode ser classificado como uma nitroguanidina cloronicotinilo. A imidacloprida é ativa contra as pulgas adultas e seus estádios larvares e piolhos.

A imidacloprida possui uma elevada afinidade para os recetores nicotinérgicos da acetilcolina da região pós-sináptica do sistema nervoso central (SNC) da pulga. A subsequente inibição da transmissão colinérgica nos insetos resulta em paralisia e morte. Devido à fraca natureza da interação com os recetores nicotinérgicos dos mamíferos e à postulada fraca passagem através da barreira hematoencefálica dos mamíferos, não tem virtualmente efeito sobre o SNC dos mamíferos. A imidacloprida exerce uma atividade farmacológica mínima nos mamíferos.

A flumetrina é um ectoparasiticida do grupo piretroide de síntese. De acordo com o conhecimento atual, os piretroides de síntese interferem com os canais de sódio das membranas celulares nervosas, retardando a repolarização do nervo e resultando na morte do parasita. Em estudos sobre a relação estrutura-atividade, observou-se como resultado a interferência de um número de piretroides com os recetores de uma certa configuração quiral causando uma atividade seletiva sobre os ectoparasitas. Com estes compostos não foi observada nenhuma atividade anticolinesterase. A flumetrina é responsável pela atividade acaricida do medicamento veterinário, impedindo também a produção de ovos férteis pelo seu efeito letal sobre as carraças fêmeas.

O medicamento veterinário proporciona atividade repelente (impede a alimentação) contra as carraças indicadas, prevenindo assim a ingestão de sangue pelos parasitas repelidos.

### **4.3 Propriedades farmacocinéticas**

Ambas as substâncias ativas são lenta e continuamente libertadas em baixas concentrações a partir do sistema de matriz polimérica da coleira para o animal. Ambas as substâncias ativas estão presentes no pelo do gato em concentrações acaricidas/inseticidas durante todo o período de eficácia. As substâncias ativas são difundidas desde o local de contacto direto para toda a superfície da pele. Estudos de sobredosagem e cinética sérica, no animal-alvo, estabeleceram que a imidacloprida alcançava transitoriamente a circulação sistémica, enquanto a flumetrina permanecia praticamente indetetável.

## **5. INFORMAÇÕES FARMACÊUTICAS**

### **5.1 Incompatibilidades principais**

Não aplicável.

## **5.2 Prazo de validade**

Prazo de validade do medicamento veterinário tal como embalado para venda: 2 anos.

## **5.3 Precauções especiais de conservação**

Conservar na embalagem de origem.

Este medicamento veterinário não necessita de qualquer temperatura especial de conservação. Manter a saqueta com a coleira dentro da embalagem exterior até à sua utilização.

## **5.4 Natureza e composição do acondicionamento primário**

Coleira(s) de 38 cm à base de policloreto de vinilo embalada(s) individualmente em saqueta de alumínio/PE/PET.

Embalagem de cartão contendo 1, 2 ou 12 saquetas.

É possível que não sejam comercializadas todas as apresentações.

## **5.5 Precauções especiais para a eliminação de medicamentos veterinários não utilizados ou de desperdícios derivados da utilização desses medicamentos**

Os medicamentos não devem ser eliminados no lixo ou esgotos domésticos.

Utilize regimes de recolha de medicamentos veterinários para a eliminação de medicamentos veterinários não utilizados ou de resíduos resultantes da utilização desses medicamentos, em cumprimento dos requisitos nacionais e de quaisquer sistemas de recolha nacionais aplicáveis ao medicamento veterinário em causa.

O medicamento veterinário não deve entrar nos cursos de água, porque a imidacloprida e a flumetrina podem constituir perigo para os peixes e outros organismos aquáticos.

## **6. NOME DO TITULAR DA AUTORIZAÇÃO DE INTRODUÇÃO NO MERCADO**

Beaphar B.V.

## **7. NÚMERO(S) DA AUTORIZAÇÃO DE INTRODUÇÃO NO MERCADO**

1752/01/25DFVPT

## **8. DATA DA PRIMEIRA AUTORIZAÇÃO**

Data da primeira autorização: 21/11/2025

## **9. DATA DA ÚLTIMA REVISÃO DO RESUMO DAS CARACTERÍSTICAS DO MEDICAMENTO VETERINÁRIO**

03/2026

## 10. CLASSIFICAÇÃO DOS MEDICAMENTOS VETERINÁRIOS

Medicamento veterinário não sujeito a receita médico-veterinária.

Está disponível informação pormenorizada sobre este medicamento veterinário na base de dados de medicamentos da União Europeia [Union Product Database](https://medicines.health.europa.eu/veterinary) (<https://medicines.health.europa.eu/veterinary>).

**ANEXO III**

**ROTULAGEM E FOLHETO INFORMATIVO**

## **A. ROTULAGEM**

## INDICAÇÕES A INCLUIR NO ACONDICIONAMENTO SECUNDÁRIO

Caixa ou embalagem de cartão

### 1. NOME DO MEDICAMENTO VETERINÁRIO

Parecto 1,25 g + 0,56 g coleira medicamentosa

### 2. DESCRIÇÃO DAS SUBSTÂNCIAS ATIVAS

Cada coleira medicamentosa contém: 1,25 g imidacloprida, 0,56 g flumetrina.

### 3. DIMENSÃO DA EMBALAGEM

1 coleira de 38 cm  
2 coleiras de 38 cm  
12 coleiras de 38 cm

### 4. ESPÉCIES-ALVO



[Verso:] Gatos com mais de 10 semanas de idade

### 5. INDICAÇÕES

[Frente:]  
Mata e repele carraças durante 8 meses.  
Mata pulgas e larvas de pulgas.

*Carraça, pulga e larva de pulga em pictograma*

[Verso:]

- Para o tratamento e prevenção de infestações por pulgas durante 5,5 meses.
- Protege o ambiente envolvente do animal contra o desenvolvimento das larvas de pulgas durante 10 semanas.
- O medicamento veterinário pode ser utilizado como parte de uma estratégia de tratamento para o controlo da Dermatite Alérgica à Picada da Pulga (DAPP).
- Para a prevenção de reinfestações por carraças durante 8 meses.
- É eficaz contra larvas, ninfas e carraças adultas.

Administrar apenas em caso de (risco de) infestações mistas por pulgas e carraças ao mesmo tempo.

## 6. VIAS DE ADMINISTRAÇÃO

Uso cutâneo.

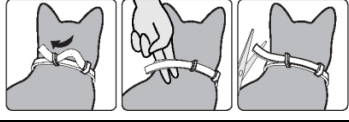

Mecanismo de fecho de segurança.

## 7. INTERVALOS DE SEGURANÇA

## 8. PRAZO DE VALIDADE

Exp. {mm/aaaa}

## 9. PRECAUÇÕES ESPECIAIS DE CONSERVAÇÃO

Manter a saqueta com a coleira dentro da embalagem exterior até à sua utilização.

## 10. MENÇÃO "Antes de administrar, ler o folheto informativo"

Antes de administrar, ler o folheto informativo.

## 11. MENÇÃO "USO VETERINÁRIO"

USO VETERINÁRIO

Medicamento veterinário não sujeito a receita médico-veterinária.

## 12. MENÇÃO "MANTER FORA DA VISTA E DO ALCANCE DAS CRIANÇAS"

Manter fora da vista e do alcance das crianças.

## 13. NOME DO TITULAR DA AUTORIZAÇÃO DE INTRODUÇÃO NO MERCADO

Beaphar B.V.

## 14. NÚMEROS DA AUTORIZAÇÃO DE INTRODUÇÃO NO MERCADO

1752/01/25DFVPT

## 15. NÚMERO DO LOTE

Lot {número}

**INDICAÇÕES MÍNIMAS A INCLUIR EM PEQUENAS UNIDADES DE  
ACONDICIONAMENTO PRIMÁRIO**

**Saqueta de alumínio/PE/PET**

**1. NOME DO MEDICAMENTO VETERINÁRIO**

Parecto

**2. INFORMAÇÕES QUANTITATIVAS SOBRE AS SUBSTÂNCIAS ATIVAS**

1.25 g Imidacloprid, 0.56 g Flumethrin.

**3. NÚMERO DO LOTE**

Lot {número}

**4. PRAZO DE VALIDADE**

Exp. {mm/aaaa}

## **B. FOLHETO INFORMATIVO**

## FOLHETO INFORMATIVO

### 1. Nome do medicamento veterinário

Parecto 1,25 g + 0,56 g coleira medicamentosa para gatos

### 2. Composição

Cada coleira de 38 cm (12,5 g) contém:

Substâncias ativas:

- Imidacloprida 1,25 g
- Flumetrina 0,56 g

Excipientes:

Composição qualitativa dos excipientes e outros componentes	Composição quantitativa, se esta informação for essencial para a administração adequada do medicamento veterinário
Policloreto de vinilo	
Adipato de dibutilo	
Óleo de soja epoxidado	
Ácido esteárico	
Dióxido de titânio (E 171)	0,04 g
Óxido de ferro negro (E 172)	0,02 g

Coleira cinzenta, com possíveis vestígios de pó branco.

### 3. Espécies-alvo

Felinos (gatos)



### 4. Indicações de utilização

Para gatos com, ou em risco de, infestações mistas por carraças e pulgas. Este medicamento veterinário apenas deve ser administrado quando é necessária proteção contra carraças e pulgas ao mesmo tempo.

Tratamento e prevenção de reinfestações por pulgas (*Ctenocephalides felis*) devido à atividade inseticida (isto é, que mata) durante 5,5 meses.

Protege o ambiente envolvente do animal contra o desenvolvimento das larvas de pulgas durante 10 semanas.

O medicamento veterinário pode ser utilizado como parte de uma estratégia de tratamento para o controlo da Dermatite Alérgica à Picada da Pulga (DAPP).

Prevenção de reinfestação por carrças (*Ixodes ricinus*) durante 8 meses. O efeito acaricida (que mata) começa em 9 dias e o repelente (que impede a alimentação) começa em 2 dias.

É eficaz contra larvas, ninfas e carrças adultas.

## **5. Contraindicações**

Não tratar gatinhos com idade inferior a 10 semanas.

Não administrar em caso de hipersensibilidade às substâncias ativas ou a algum dos excipientes.

## **6. Advertências especiais**

### Advertências especiais:

As carrças já presentes no gato antes do tratamento podem não morrer nos 9 dias após a colocação da coleira, podendo permanecer fixadas e visíveis. Assim, é recomendada a remoção das carrças presentes no gato no momento da colocação. Se não tiver a certeza de como remover carrças do seu animal em segurança, procure aconselhamento profissional. A prevenção de novas infestações por carrças inicia-se nos dois dias após a colocação da coleira.

Por norma, as carrças morrem e caem do hospedeiro nas 24 a 48 horas após a infestação, sem se terem alimentado de sangue. Não pode ser excluída a presença de carrças isoladas após o tratamento. Por este motivo, se as condições forem desfavoráveis, a transmissão de doenças infecciosas por carrças não pode ser completamente excluída.

A administração desnecessária de antiparasitários ou em desacordo com as instruções dadas no folheto informativo pode aumentar a pressão de seleção da resistência e levar a uma eficácia reduzida. A decisão de administrar o medicamento veterinário deve ser baseada na confirmação das espécies e carga parasitárias, ou do risco de infestação com base nas suas características epidemiológicas, para cada animal específico.

A utilização deste medicamento veterinário deve ter em conta a informação local sobre a sensibilidade dos parasitas-alvo, quando disponível.

Na ausência de risco de coinfestação por pulgas e carrças, deve ser administrado um medicamento veterinário de espectro estreito.

Preferencialmente, a coleira deve ser colocada antes do início da época das pulgas ou carrças.

Como em todos os medicamentos veterinários tópicos de longa duração, os períodos sazonais de queda excessiva de pelo podem levar à redução ligeira e transitória de eficácia, pela perda de substâncias ativas aderidas às porções de pelo. A reposição das substâncias ativas a partir da coleira inicia-se

imediatamente de modo que a eficácia total será restabelecida sem qualquer tratamento adicional ou substituição da coleira.

Para um controlo ótimo dos problemas com pulgas em casas com fortes infestações, pode ser necessário o tratamento ambiental com um inseticida adequado.

A eficácia da coleira contra pulgas é insuficiente após 5,5 meses da colocação da coleira. Como o risco de desenvolvimento/emergência de resistência de pulgas à imidacloprida não pode ser excluído, deve ser considerada uma utilização responsável após 5,5 meses pelo médico veterinário e pelo dono. Para além deste período de 5,5 meses, em caso de infestação persistente por pulgas, a coleira deve ser removida e pode ser necessário um tratamento adequado.

As pulgas podem infestar as camas dos animais de estimação, áreas de dormir e áreas de descanso habituais, como tapetes e sofás. Em caso de infestação massiva e ao iniciar o tratamento, estes locais devem ser tratados com um inseticida adequado e aspirados regularmente.

Deve ser considerada a possibilidade de outros animais que vivam na mesma casa poderem ser uma fonte de reinfestação por pulgas ou carraças, devendo estes ser tratados, se necessário, com um medicamento veterinário adequado.

O medicamento veterinário é resistente à água; mantém-se eficaz se o animal se molhar. No entanto, deve evitar-se a exposição intensa e prolongada à água ou a numerosos banhos com champô, porque a duração da atividade pode ser reduzida.

Precauções especiais a adotar pela pessoa que administra o medicamento veterinário aos animais:

A ingestão acidental do medicamento veterinário pode induzir efeitos adversos, incluindo efeitos neurotóxicos.

Evitar a exposição oral ou a ingestão, especialmente por crianças. Manter a coleira na saqueta até à sua utilização e manter a saqueta com a coleira dentro da embalagem exterior até à sua utilização.

Não permitir que as crianças pequenas brinquem com a coleira ou a coloquem na boca.

Eliminar imediatamente quaisquer restos ou pedaços da coleira (consultar a secção “Instruções com vista a uma administração correta”).

Em caso de exposição oral ou ingestão acidental, dirija-se imediatamente a um médico e mostre-lhe o folheto informativo ou o rótulo.

Evitar o contacto prolongado com a coleira quando a colocar no animal e também quando é utilizada pelo animal tratado. Isto aplica-se especialmente a mulheres grávidas.

Os animais que usam a coleira não devem dormir na mesma cama com os seus donos, especialmente com crianças.

Enquanto a coleira está colocada, a imidacloprida e a flumetrina são continuamente libertadas para a pele e pelo do animal.

O medicamento veterinário pode causar reações de hipersensibilidade em algumas pessoas.

As pessoas com hipersensibilidade conhecida (alergia) à imidacloprida e/ou à flumetrina devem evitar o contacto com o medicamento veterinário e o animal tratado.

No caso de reações de hipersensibilidade, dirija-se a um médico e mostre-lhe o folheto informativo ou o rótulo.

Em casos muito raros, o medicamento veterinário pode causar irritação da pele, ocular e respiratória em algumas pessoas.

Evitar o contacto com os olhos e a pele.

Em caso de irritação ocular, lavar os olhos abundantemente com água fria.

Em caso de irritação da pele, lavar a pele com sabão e água fria.

Se os sintomas persistirem, dirija-se a um médico e mostre-lhe o folheto informativo ou o rótulo.

Lavar as mãos com água fria após a aplicação da coleira.

Precauções especiais para a proteção do ambiente:

Este medicamento veterinário não deve entrar nos cursos de água, porque a imidacloprida e a flumetrina podem constituir perigo para os peixes e outros organismos aquáticos.

Os produtos que contêm imidacloprida são tóxicos para as abelhas.

Gestação, lactação e fertilidade:

Administração não recomendada durante a gestação e a lactação.

A segurança do medicamento veterinário não foi determinada em gatos durante a gestação e a lactação.

Os estudos de laboratório efetuados com flumetrina ou imidacloprida não revelaram quaisquer efeitos na fertilidade ou na reprodução.

Interação com outros medicamentos e outras formas de interação:

Desconhecidas.

Sobredosagem:

Devido à natureza da coleira medicamentosa, não é provável que ocorra uma sobredosagem e não é de esperar o aparecimento de sinais de sobredosagem.

No caso improvável de o animal comer a coleira medicamentosa, podem ocorrer sintomas gastrointestinais ligeiros (por ex.: fezes moles).

Incompatibilidades principais:

Desconhecidas.

## 7. Eventos adversos

Felinos (gatos):

<b>Pouco frequentes (1 a 10 animais/1000 animais tratados):</b>
Reação no local de aplicação <sup>1</sup> (p.ex.: eritema [vermelhidão], queda de pelo, prurido, [comichão])
<b>Raros (1 a 10 animais/10 000 animais tratados):</b>
Reação no local de aplicação <sup>2</sup> (p.ex.: dermatite, eczema, hemorragia, inflamação, lesão, prurido)
Alterações comportamentais <sup>3</sup> (p.ex.: morder-se, lambedura e asseio excessivos <sup>4</sup> , esconder-se, hiperatividade, vocalização)
Diarreia <sup>5</sup> , hipersalivação <sup>5</sup> (aumento da salivação),
Vómitos <sup>5</sup>
Alteração da ingestão de alimentos <sup>5</sup> ,
Depressão <sup>5</sup>
<b>Muito raros (&lt;1 animal/10 000 animais tratados, incluindo notificações isoladas):</b>
Agressão <sup>6</sup>
<b>Frequência indeterminada (não pode ser calculada a partir dos dados disponíveis):</b>
Dermatite de contacto <sup>7</sup>

<sup>1</sup> Geralmente os sinais resolvem-se em 1 a 2 semanas. Em casos isolados, recomenda-se a remoção temporária da coleira até resolução dos sinais.

<sup>2</sup> Recomenda-se a remoção da coleira.

<sup>3</sup> Podem ser observadas nos primeiros dias após a colocação da coleira em animais que não estão habituados a usar coleiras.

<sup>4</sup> No local de aplicação.

<sup>5</sup> Reações ligeiras e transitórias que podem ocorrer no início da utilização.

<sup>6</sup> Assegurar que a coleira está colocada corretamente.

<sup>7</sup> Observada em animais hipersensíveis.

A notificação de eventos adversos é importante. Permite a monitorização contínua da segurança de um medicamento veterinário. Caso detete quaisquer efeitos mencionados neste folheto ou outros efeitos mesmo que não mencionados, ou pense que o medicamento veterinário não foi eficaz, informe o seu médico veterinário. Também pode comunicar quaisquer eventos adversos ao Titular da Autorização de Introdução no Mercado ou representante local utilizando os detalhes de contacto no final deste folheto, ou através do Sistema Nacional de Farmacovigilância Veterinária (SNFV):

[farmacovigilancia.vet@dgav.pt](mailto:farmacovigilancia.vet@dgav.pt) .

## **8. Dosagem em função da espécie, via e modo de administração**

Uso cutâneo. Para gatos, utilizar uma coleira de 38 cm de comprimento.

Uma coleira por animal para ser presa à volta do pescoço. Apenas para uso externo.

## **9. Instruções com vista a uma administração correta**

Retirar a coleira da saqueta protetora imediatamente antes da utilização. Desenrolar a coleira e verificar que não há restos das tiras de ligação de plástico agarrados à parte interna da coleira. Ajustar a coleira à volta do pescoço do animal sem apertar demasiado (como orientação, deve deixar-se uma folga suficiente de modo que entre o pescoço e a coleira caibam 2 dedos). Puxar a coleira pela presilha e cortar o excesso do comprimento, deixando 2 cm a seguir à presilha.

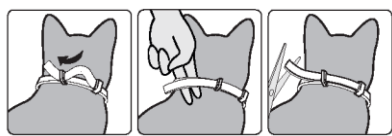

A coleira medicamentosa deve ser usada continuamente durante o respetivo período de proteção e deve ser removida após o período de tratamento. Verificar periodicamente e ajustar o tamanho, se necessário, principalmente quando os gatinhos estão a crescer rapidamente.

Esta coleira foi desenhada com um mecanismo de fecho de segurança. No caso muito raro de um gato ficar preso, a própria força do animal é normalmente suficiente para alargar a coleira permitindo a rápida libertação.

## **10. Intervalos de segurança**

Não aplicável.

## **11. Precauções especiais de conservação**

Manter fora da vista e do alcance das crianças.

Conservar na embalagem de origem.

Este medicamento veterinário não necessita de qualquer temperatura especial de conservação. Manter a saqueta com a coleira dentro da embalagem exterior até à sua utilização.

Não administrar este medicamento veterinário depois de expirado o prazo de validade indicado na saqueta e na embalagem exterior. O prazo de validade corresponde ao último dia do mês indicado.

## **12. Precauções especiais de eliminação**

Os medicamentos não devem ser eliminados no lixo ou esgotos domésticos.

Utilize regimes de recolha de medicamentos veterinários para a eliminação de medicamentos veterinários não utilizados ou de resíduos resultantes da utilização desses medicamentos, em cumprimento dos requisitos nacionais e de quaisquer sistemas de recolha nacionais aplicáveis. Estas medidas destinam-se a ajudar a proteger o ambiente.

O medicamento veterinário não deve entrar nos cursos de água, porque a imidacloprida e a flumetrina podem constituir perigo para os peixes e outros organismos aquáticos.

Pergunte ao seu médico veterinário ou farmacêutico como deve eliminar os medicamentos veterinários que já não são necessários.

## **13. Classificação dos medicamentos veterinários**

Medicamento veterinário não sujeito a receita médico-veterinária.

## **14. Números de autorização de introdução no mercado e tamanhos de embalagem**

1752/01/25DFVPT

Embalagem de cartão contendo 1, 2 ou 12 saquetas, cada uma com uma coleira.

É possível que não sejam comercializadas todas as apresentações.

## **15. Data em que o folheto informativo foi revisto pela última vez**

03/2026

Está disponível informação pormenorizada sobre este medicamento veterinário na base de dados de medicamentos da União Europeia [Union Product Database](https://medicines.health.europa.eu/veterinary) (<https://medicines.health.europa.eu/veterinary>).

## **16. Detalhes de contacto**

Titular da Autorização de Introdução no Mercado

Beaphar B.V.

Drostenkamp 3

8101 BX Raalte

Países Baixos

Fabricante responsável pela libertação do lote:

Beaphar B.V.  
Oude Linderteseweg 9  
8102 EV Raalte  
Países Baixos

Representantes locais e detalhes de contacto para comunicar suspeitas de eventos adversos:

Beaphar Iberica SL.  
C/ Pau Claris 94, 1A  
08010, Barcelona  
Espanha  
Tel: +34 93 103 98 17  
[atencionalcliente@es.beaphar.com](mailto:atencionalcliente@es.beaphar.com)

Para quaisquer informações sobre este medicamento veterinário, contacte o representante local do Titular da Autorização de Introdução no Mercado.

## **17. Outras informações**

Ambas as substâncias ativas são lenta e continuamente libertadas em baixas concentrações a partir do sistema de matriz polimérica da coleira medicamentosa para o animal. Ambas as substâncias ativas estão presentes no pelo do gato em concentrações acaricidas/inseticidas durante todo o período de eficácia. As substâncias ativas são difundidas desde o local de contacto direto para toda a superfície da pele. Estudos de sobredosagem e cinética sérica, no animal-alvo, estabeleceram que a imidacloprida alcançava transitoriamente a circulação sistémica, enquanto a flumetrina permanecia praticamente indetetável. A absorção oral de ambas as substâncias ativas não é relevante para a eficácia clínica. O medicamento veterinário proporciona atividade repelente (impede a alimentação) contra as carraças indicadas, prevenindo assim a ingestão de sangue pelos parasitas repelidos e, deste modo, ajuda indiretamente a reduzir o risco de doenças transmitidas por vetores.